

# Uwe Petermann

## Kontrollierte Laser-Akupunktur für Hunde und Pferde

### Leseprobe

[Kontrollierte Laser-Akupunktur für Hunde und Pferde](#)

von [Uwe Petermann](#)



<http://www.narayana-verlag.de/b10820>

Das Kopieren der Leseproben ist nicht gestattet.

Narayana Verlag GmbH  
Blumenplatz 2  
D-79400 Kandern  
Tel. +49 7626 9749 700  
Fax +49 7626 9749 709  
Email [info@narayana-verlag.de](mailto:info@narayana-verlag.de)  
<http://www.narayana-verlag.de>

In unserer [Online-Buchhandlung](#) werden alle deutschen und englischen Homöopathie Bücher vorgestellt.



- Der **Typ-IV-** oder **Vitamin-C-Punkt** entspricht dem Punkt **Gb 8**, 1–2 Finger hinter dem Ohrgrund (jeweils auf der dominanten Seite).
- Der **Typ-V-** oder **Ginseng-Punkt** entspricht dem **Lateralitätssteuerpunkt der Ohrakupunktur** und dem Punkt **Di 1** (jeweils auf der dominanten Seite).

Histamin repräsentiert den problematischsten, Ginseng den harmlosesten Störherd.

### Lokalisation der Störherdhinweispunkte

- Der Punkt vom **Typ I** ist der **Histaminpunkt** der Ohrakupunktur bzw. der Punkt **Bl 40** der Körperakupunktur. Er liegt beim Rechtshänder auf der linken Seite, also in der linken Kniekehle bzw. am linken Ohr und zwar am vorderen Ohrrand, genau in der Mitte der vorderen Ohrlinie, zwischen dem Punkt des Vorder- und des Hinterhufes.
- Der **Typ-II-** oder **Endoxan-Punkt, KS 9-1**, liegt beim Pferd medial am Kronrand des rechten Vorderfußes, beim Hund am lateralen Krallenfalz der 3. Zehe bzw. als Ohrpunkt medial des Ohres auf der Stirn.
- Der **Typ-III-** oder **Prostaglandin-E 1-Punkt** liegt beim Rechtshänder am rechten Hinterfuß lateral am Röhreibein oder beim Hund in der Mitte des medialen Mittelfußknochens. Es handelt sich um den Punkt **Gb 41**. Die Ohrlokalisierung befindet sich im oberen Drittel der Parotis.
- Der **Typ-IV-** oder **Vitamin-C-Punkt** entspricht dem Punkt **Gb 8**, 1–2 Finger hinter dem Ohrgrund.
- Der **Typ-V-** oder **Ginseng-Punkt** entspricht dem Lateralitätssteuerpunkt der Ohrakupunktur, auf der Hälfte des Weges zwischen vorderem Ohrrand und Auge. Er entspricht dem Punkt **Di 1-1**, medial am Kronrand des rechten Vorderfußes. Beim Hund liegt er am lateralen Krallenfalz der 2. Zehe.

### 15.2.3 Hochvolttechnik der tiefen Gewebeschicht

Für die Hochvolttechnik der tiefen Gewebeschicht wird dem Patienten ein Minus-9-Voltblock im Hals- oder Kopfbereich aufgelegt. Zudem wird ein +300 (240)-Voltstab am Vorderbein der gleichen Seite aufgelegt.

Diese Stimulation eignet sich zum Auffinden der ursächlichen symptomatischen Punkte, also dem TPP. Auch in der tiefen Schicht kann die Frequenz A aufgrund der hohen Stabilisierung durch die Stabaufgabe aufgelegt und „Feuer geschürt“ werden, ohne dass eine Oszillation eintritt. Diese Stabaufgabe wird für die direkte Suche nach dem zentralen Störherd benötigt, und zwar jeweils auf der Körperseite, auf der nach dem Störherd gesucht wird. Außerdem können die verdächtigen Areale über die lokale Resonanz mit der in der mittleren Schicht gefundenen Störherdampulle (z. B. mit der Histaminampulle oder der Endoxan<sup>®</sup>-Ampulle) auf Resonanz geprüft werden. Um eine bessere Übersicht zu gewinnen, wird die Prüfung zunächst am Ohr vorgenommen und danach kann lokal am Körper beispielsweise der Zahnbereich oder eine verdächtige Narbe getestet werden, je nachdem, welcher Körperbereich dem gefundenen Ohrpunkt zugeordnet ist.

Im konkreten Fall ist für die Störherddiagnostik folgendermaßen vorzugehen: An beide Vorderbeine wird ein +300 (240)-Voltstab angelegt. Auf die zu untersuchende Seite wird zum Feuerschüren außerdem die Frequenz A (30 oder 90-Watt-Impuls-laser) aufgelegt (► Abb. 15.1). Nun werden die oben vorgestellten Störherdhinweispunkte mit der Minusseite des 3-Volt-Hämmerchens (► S. 78) abgesehen. Im positiven Fall ist eine starke RAC-Antwort festzustellen, und der gefundene Punkt, z. B. der Histaminpunkt, wird festgehalten. Im negativen Fall tritt über allen 5 Hinweispunkten kein RAC auf, und damit steht fest, dass im Organismus kein Störherd vorhanden ist.

Wird in der mittleren Schicht jetzt beispielsweise der Histaminpunkt als Störherdhinweispunkt gefunden, muss anschließend in der tiefen Schicht nach dem eigentlichen Störherd gesucht werden. Dazu wird ein +300 (240)-Voltstab sowie die Frequenz A an der zu untersuchenden Seite am Bein angelegt und der Minus-9-Voltblock an die



► Abb. 15.1 Mittlere Schicht beim Pferd mit peripherer Auflage der Frequenz A, Suche nach dem Störherdhinweispunkt mit  $-3$  Volt.

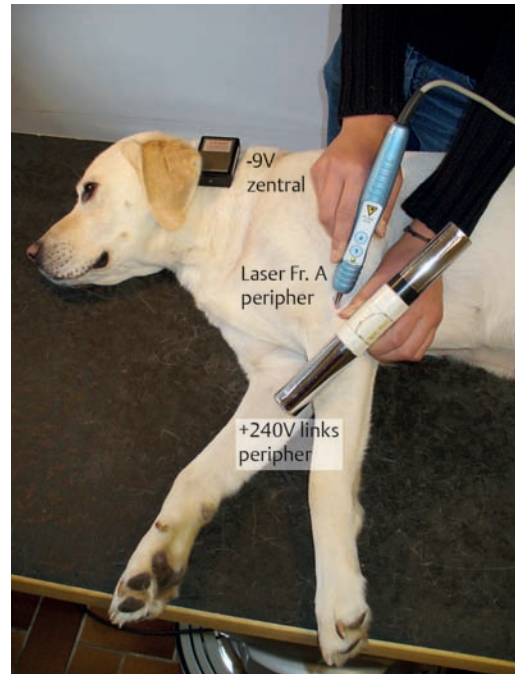

► Abb. 15.2 Tiefe Schicht links beim Hund mit peripherer Auflage der Frequenz A, Störherdsuche mit der Ampulle des Störherdhinweispunktes aus der M-Schicht.

gleiche Körperseite am Hals oder Kopf (► Abb. 15.2). Dann wird entweder mit dem 3-Volt-Hämmerchen (Minusseite, Metallumkehr), mit einem 2. Laser in Diagnosestellung Frequenz A oder mit der gefundenen Störherdhinweisampulle (im Beispiel oben die Histaminampulle) zuerst an einem Ohr und anschließend am anderen Ohr nach einem RAC gesucht.

Die weitaus sicherste und deutlichste Diagnosemöglichkeit ist die Diagnose mit der gefundenen Störherdhinweissubstanz. Die Auflagen sind dabei entsprechend auf die zu untersuchende Seite aufzulegen. Der gefundene Referenzbereich am Ohr, z. B. der Bereich des Schultergelenks, wird nun auf den Körper übertragen. Dort wird die entsprechende Körperregion bei gleichen Auflagen mit der Störherdhinweisampulle kontrolliert und als Beispiel wird dort eine alte Operationsnarbe am Schultergelenk gefunden – der exakte Patientstörherd.

### Akupunktur-Stabaufgaben für die Störherdsuche

- **Mittlere Schicht:** Doppelstabmethode,  $+300$  ( $240$ ) Volt beidseitig, Frequenz A peripher **auf die zu untersuchende Seite** zum Auffinden des Störherdhinweispunktes (Histamin kontralateral, alle anderen auf der dominanten Seite). **Metallumkehr!!!**
- **Tiefe Schicht**  $+300$  ( $240$ ) Volt peripher,  $-9$  Volt zentral, Frequenz A peripher **auf die zu untersuchende Seite** zum Auffinden des Störherdes. **Metallumkehr!!!** ( $-3$  Volt)  
Oder besser: Suche mit der Information aus der M-Schicht (Ampulle des gefundenen Störherdhinweispunktes, z. B. Histaminampulle)



Uwe Petermann

[Kontrollierte Laser-Akupunktur für Hunde und Pferde](#)

192 Seiten, geb.  
erschienen 2011



Mehr Homöopathie Bücher auf [www.narayana-verlag.de](http://www.narayana-verlag.de)